朝鮮日報
朝刊
本紙朝夕刊十二面

金鶴香油

社說 廣東攻略의 意義

一

漢口防衛의 第一線的地點인 信陽이 陷落되는 지난 十二日拂曉 皇軍은 突然 南支의 바이아스灣으로부터 敵前上陸을 決行하야 將政權은 勿論 全世界를 驚愕케하엿다 以來 上陸部隊는 陸海空軍의 緊密한 連絡미테서 어미 廣九線을 爆擊遮斷시켯고 淡水 惠州 博羅가 또한 皇軍의 掌中에 들게되엿스매 廣東進擊도 漢口攻略과 함께 目前에 切迫되엿다고 할것이다 이에對하야 廣東 廣西의 兩軍이 一致蹶起하얏슬뿐아니라 將政權은 余漢謀를 南支防衛司令官에 任命하고 漢口로부터 中央軍의 一部를 援派하는等 廣東防衛에도 한 奔走하고잇스나 그 戰果에 잇서서는 只今 미리 豫斷하여도 決코 過誤가 업슬바로서 無敵皇軍이 가는곳처노코 어데서 異例를 남길것이잇가.

二

그런데 南支一帶는 元來 英佛勢力이 蔽端한곳이요 또 그것이 가장깁게 뿌리박은곳으로 英國은 特히 香港을 中心으로 陸路는 廣九 粤漢線을 通하야 長江一帶에 海路로는 大國際市場 上海에 都合十二億餘米弗의 巨大한 投資를하고잇다 그러므로 香港은 貿易港일뿐만아니라 따라서 英國極東政策의 根據地인데 最近에는 軍港新嘉坡와 아울러 이곳에도 陸海空軍을 增置하는것은 더욱 이事實을 明證하는바이며 佛國의 自領印度支那를 利用하는方法도 程度의 差는잇서도 結局 英國이 香港을 極東政策의 根據地로하는것이나 꼭마찬가지다 도리켜 이와가튼 南支와 將政權과의 關係를 생각하면 漢口가 陷落되야 將政權이 西南地方에 떠러저 一個地方政權에 不過한다하려도 英佛依存主義를 버리지안는限 武漢이 抗戰支那의 求心點이든대나 마찬가지로 香港 따라서 廣東이 그唯一한 生命線인 點에는 變함이 업다 雲南－河內 雲南－緬甸線이 업는바 아니나 物資輸出入에잇서서 到底히 香港의 世界的地位에 따를배못되며 香港이 事變後 上海의 繁榮을 빼아사왓고 또 英佛蘇等第三國의 軍需品이 이곳을 거처 廣東에서 取引되는것은 이미 周知하는바 事實이다 이제 이와가튼 將政權의 生命線인 香港을 그連絡據點인 廣東에서 切斷하는것은 實로 그死命을 制하는 戰果를 나타낼것으로 漢口攻略에도 一層 速効를 볼것이며 따라서는 將政權의 反省을 促進함에 틀림업다 그러므로 南支攻略의 意義는 實로 重且大한것이 잇는것이다.

以上 戰略上으로보아 廣東攻略이 將政權의 死命을 制하야 하로라도 바삐 그反省을 促하는 結果가 될것임이 틀림업거니와 또한 이南支一帶가 歐米依存主義의 本據인 點을 생각하면 이地帶를 皇軍의 손에넛는다고하는것은 戰略自體가 가지는意義以上의 効果를 낼것이니 即 첫재 歐米依存支那人에게 東洋人의 威力을 보여줄것이오 둘재는 그結果 東亞를 東洋人의 勢力圈內로 還元코저하는 帝國의 理想이 漸次 現實의 段階에 올으는것이라고할것이다 이리하야 帝國은 北에뿐아니라 南으로 帝國을 中心으로한 大東洋의 建設을 具現시킬것이죠 南支攻略은 戰略自體以上의 巨大한 歷史的意義를 가지는것이라할것이다.

廣東事態重大化로 蔣自身衡陽서督戰

廣西、湖南 江西各省軍에 廣東增援電命

(寫眞은 蔣介石)

【香港十八日着同盟】確報에 依하면 漢口에 鎭座하야 長江戰線의 作戰指導에 心血을 傾注하고잇던 蔣介石은 廣東事態重大化의 報에 接하자 即時 廣西、湖南、江西의 各省駐屯部隊에 對하야 至急廣東增援을 電命한後 十六日 自身도 白崇禧를 帶同하고 戰鬪機九臺 護衛裡에 衡陽에 進出 어와거의 同時刻에 張治仲도 來着 即時 大本營出張所에 入하엿다

蔣介石은 當分同地에 滯留하야 武漢 廣東西方面의 防衛作戰의 指揮에 當할것으로 觀測되는바 廣東戰線의 擴大에 伴하야 大本營은 事實上同地에 移轉될것으로 衡陽은 漸次武漢에 代身하야 支那軍의 軍事的 政治的中心地가될 形勢를 示하고잇다

廣東軍最高當局 石龍死守를嚴命

廣東市內避難者百萬突破

【香港十八日發同盟】香港漢字紙報道에依하면 增城에 主力을모으고 日本軍을 激擊할態勢를取하고잇는 廣東軍最高當局은 日本軍이 樟木頭로부터 北進하야 支那軍의 後方迂回를할것을 極度로 두려워하야 廣九線을끼고 退却中인 部隊에對하야 石龍死守를 嚴命하엿다한다

【香港十八日發同盟】로이털通信 廣東來電에依하면 廣東은 戒嚴令施行後 支那街는 兵器를 滿載한 車輛及 軍隊移動이 不絕하고 棧橋로 向하야 集結東進하는 避難者는 이미 百萬에達하는데 남어지 四十萬도 繼續避難中이다

廣州危機압두고 兵力不足으로苦惱

【香港十八日發同盟】確報에依하면 梧州鬱林의地에集結한 新兵廣西軍四個師中 二個師는 水路西江에依하야 十六日未明 廣東黃沙에到着 即時前線에 增援되엿는데 다른二個師는 容縣에서 西江本流西南地區를 廣東台山新會方面에向하야 來援中이라한다 中央으로부터의 援軍은 아직到着치안코 廣東當局은 이제廣州危機를압두고 兵力不足에 苦惱하고잇다

沙面通用門閉鎖

【香港十八日發同盟】로이털廣東來電에依하면 沙面周圍에는全部 鐵條網이架設되어 嚴重警戒中인데 이것을 數百의小舟가 包圍하고잇다 又數日來 貨物의搬入으로混亂을招來하고엇든바 昨十七日午後一時 沙面의通用門은 閉鎖되고 租界外居住의外人은 全部沙面에 移轉하엿다

天皇陛下行幸

靖國神社臨時大祭 第二日

【東京電話同盟】護國의英靈에 새로 神鎭한 靖國神社臨時大祭第二日인十九日午前에는 恐懼하옵게도 天皇陛下께옵서는 行幸、親히 神前에 御拜禮하옵신다 이날 天皇陛下께옵서는 御軍裝에 大勳位功一級各副章과 外各種勳章을 御佩用하옵시고 百武侍從長 御陪乘 松平宮相 宇佐美武官長以下를 扈從케 하옵신後 略式自動車鹵簿로 午前十時 宮城御出門 同十分 御著 川岸委員長 御先導 陸海軍大臣 百武侍從長等을 隨從하옵시고 神殿에 御參進 御修祓하옵신後 鈴木宮司 御先導로 本殿에 납시사 御拜座에 着御 親히 玉串을 잡으옵시고 英靈에 對하사 잠간동안 御拜禮하옵신다 이때 午前十時十五分 全國坊坊曲曲의 民草는 一齊히 默禱英靈의 冥福을 빌기로 되엿다 陛下께옵서는 同二十分頃 御發 遺族의 奉拜를 바드옵시며 午前十時半 宮城에 還幸하옵신다고 承聞된다

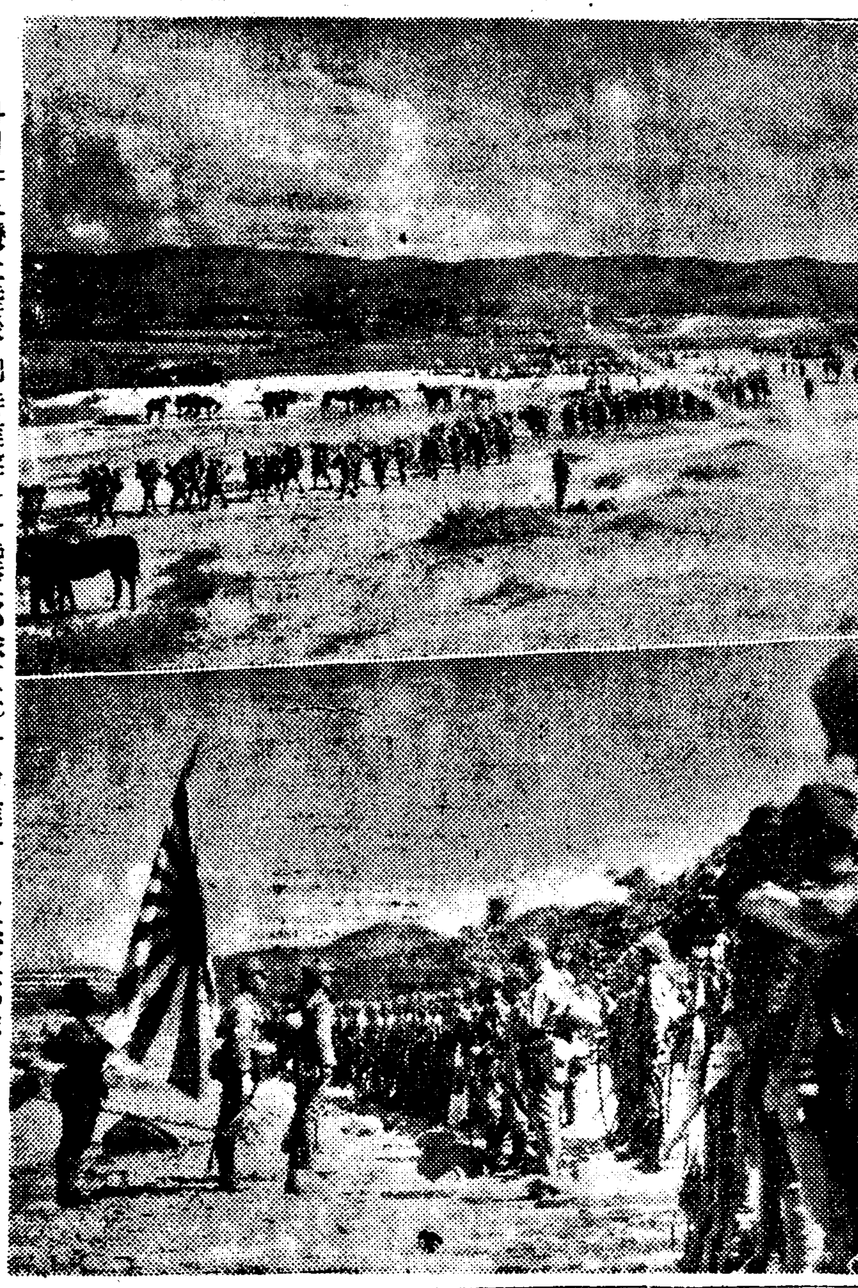
바이아스灣上陸後 即時進擊하는陸軍部隊(上)와 前進하려는海軍部隊

敵五十一師 幹部殆半殲滅

【香港十八日發同盟】香港엘렉그티프紙報道에依하면 支那軍은 兩江南岸에서 日本軍과 激戰하엿는데 그때 百五十一師의 幹部는 거의 殲滅한 模樣이라한다

石龍附近서 廣九線遮斷

【東京電話同盟】大本營陸軍部十八日正午發表

一、敵은 東江北岸惠州博羅道의 諸橋梁 其他各地의橋梁을 燒却하고 어에加하야 十四日夜의 豪雨로 各河川이 增水한것과 道路不良에依하야 我軍의 前進은 極히困難하엿스나 將兵의 士氣는 極히 旺盛하야 博羅占領後도 繼續西進中이다

二、廣九鐵道는 十六日午後 石龍附近에서 이를 遮斷하엿다

三、十六日 英德 從化 飛機 三水 廣東方面一帶에서는 特히 異狀을 發見치못하고 天河 白雲 從化各飛行場에는 敵機를 發見할수업섯다 增城西方地附近에서는 陣地를 構築하고잇는듯하다

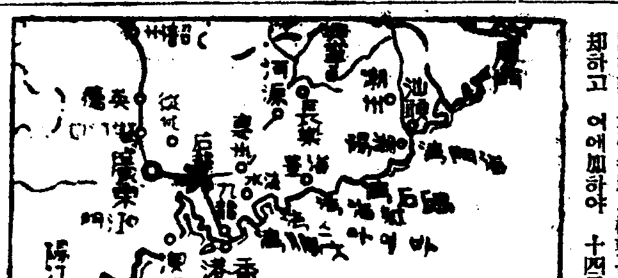

博羅增城間서 敵約五百을擊退

【惠州十八日發同盟】大本營陸軍報道部派遣員發表 十八日午前十時三十分 ○○部隊는 博羅增城路上 羅浮山南側에서 敵五百과 遭遇하야 此를擊退 繼續進擊中이다 增城附近에는 敵兵數千이 陣地를 構築하고잇다

第六回論功行賞 二十一日頃發表乎

【東京電話同盟】支那事變第六回論功行賞(海軍側第四回)은 前回에이어 恐懼하옵시게도 靖國神社大祭中에 거듭 盼咐가게시옵...

南支護衛艦隊 警戒掃海를實施

【東京電話同盟】大本營海軍報道部十八日午後四時四十分公表

南支護衛艦隊는 警戒掃海에 協同하야 陸上部隊의 上陸을 援助하고 그後判明한 戰況은 左와如하다

一、十月十六日 海軍航空隊는 南支艦艇部隊의 作戰에 協同하야 廣九北地區에 轉戰中 果敢한 攻擊을 反復 敵에 莫大한 損害를 與한바 博羅東北地區에 作戰中의 我一機는 敵彈에 命中 火炎을 發하면서 敵陣에 突入 海軍航空兵曹長 安部武夫 一等航空兵曹 重田利雄은 壯烈한 戰死를 遂하엿다 粤漢線攻擊隊는 英德附近에서 野砲十門 軍用貨車約三十台에 敵兵約三百名을 爆滅하엿다

二、海軍航空隊는 十月十七日 ... 上陸作戰에 協力하며 同時에 作戰地域及 粤漢線의 交通要點을 破壞하고 敵兵移動阻止에 努力하고잇다

三、海軍通信隊는 我陸軍上陸以來 이와協力 緊密한 連繫의 重任을 遂行하고잇다 平山堡附近戰鬪에 際하야 隊員二等水兵佐藤長藏은 戰死하엿다

敵死傷一千八百

戰果赫赫한惠州攻略戰

【惠州十八日發同盟】惠州城은 去十五日早朝 我軍의 掌中에 들어갓는데 此攻略戰의 戰果는 如左하다

敵損害 死傷一千八百、捕虜四百、自動車百五十臺、山砲四、迫擊砲四、步兵砲三、速射砲八、重機關銃三、輕機關銃一二、小銃百五十、개솔린三百四十二罐(二十六罐)을 鹵獲하엿다 그러고 大部分의 自動車는 惠州城戰鬪에 鹵獲한것으로 我攻擊飛行機의 爆擊에依하야 敵은 退路를 遮斷當하야 此를放棄하고 潰走하엿다

本社參觀

◆慶原南小學校兒童百八十名(引率 村美德氏引率)

田鋪、袁庄等奪取後 德安西方에肉薄

靑石橋附近敵軍退却開始

【望儀山麓十八日發同盟】攻擊前進을 繼續하고잇는 大畠 白根 廣瀨의 各部隊는 朝來 各地에서 敵을 擊破하고 破竹의 進擊을 繼續하야 田鋪(象山西南方四粁)를 攻略하고 銳鋒을 다시 西方에 向하야 袁庄(田鋪西北二粁)을 足下에 蹂躪한後 德安西方約二十里에 急迫、將兵의 意氣는 極히 旺盛하다 又黃庄을 占領한 田口部隊는 午前八時 그西方約二粁의 潘庄을 陷落시키고 福井部隊는 午前十時 胡庄西方高地를 奪取하야 各部隊는 競爭的으로 各各 果敢한 攻擊을 續行中이다 他方 靑石橋 西北四粁의 敵堅陣 寶家山 八字里를 連結하는 一線으로써 我進擊을 阻止하려고 頑强한 抵抗을 試하던 敵도 我의 巧妙한 迂廻作戰이 奏効하야 完全히 그右方及南方을 脅威하게되매 大動搖를 招來하야 退却을 開始하엿다 敵에 對하야 猛打擊을 加하야 今十八日 敢然進擊을 開始하엿다 本戰鬪에 잇서서 敵遺棄屍體는 萬을 넘으며 鹵獲品은 그調査에 今後數日을 要할것이다

楊家山方面敵擊退 陸海軍互相呼應

【南京十八日發同盟】中央軍十八日午後五時發表 十月七日以來 十有餘日間 德安西南方 山地帶의 敵陣中에 突進하야 十數個師를 抑制하면서 困苦缺乏을 견되고 楊家山方面에서 援護戰鬪中이든 我部隊는 陸海軍航空部隊의 適切熱烈한 協力下에 四圍의 敵에 對하야 攻擊을 開始 敵은 退却을 開始하엿다 이를 期待하고잇던 橋本 山田兩部隊는 退却하는 敵部隊의 中心部에 猛爆을 퍼부어 이를 潰亂시켯다

大別山라인에 總攻擊一齊開始

【新店十八日發同盟】大別山含水嶺을 指呼間에 仰見하면서 果敢한 攻擊을 繼續하고잇는 我部隊는 晴明한 十八日 空軍部隊의 協力下에 壯烈한 總攻擊을 開始하엿다 此日午前十時 銀翼을 連하야 來援한 陸의 荒鷲는 二時間餘에 亘하야 長竹園將軍岩上空을 亂舞 敵에 反復猛爆을 加하고 또 砲兵部隊도 此에 呼應하야 一齊히 砲彈을 퍼부엇다 左翼長竹園 右將軍岩에 對하야 快速地上部隊는 右猛爆에 마추어 蹶起하야 肉彈으로써 猛烈한 肉迫攻擊을 始作하자 敵陣에는 特히 狼狽의 빗치 濃厚하더니 午正즘에는 一陣又一陣 崩潰하기 始作하엿다 이리하야 我大別山突破部隊先頭는 今日中에 省境線을 越하야 一齊히 湖北省에 進入하게될 形勢이다

石灰窑戰의 鹵獲品

【上海十八日發同盟】艦隊報道部十八日正午發表＝石灰窑를 占領한 海軍陸戰隊는 昨十七日午前 同地의 掃蕩을 完了한바 鹵獲物件은 左와如하다

大冶鋼鐵廠、利華公司、鐵石約五十萬噸 麥粉約五千俵 煉炭約九千噸 石材一萬本 機關車二輛 一、大豆五百俵 貨車三十五輛 一、五糎重砲四門 一千耗機銃一門

中支方面에서 海軍航空隊는 前日에이어 江上部隊와 協力하고 그大部隊로써 到處에 爆擊을 敢行하야 이에 大損을 與하고 他部隊는 京漢線 粤漢線 輸送路遮斷에 向하야 貨車群과 線路多數를 爆破하야 多大한 戰果를 收하엿다

磨磐山南方 高地도占領

【○○十八日發同盟】沙窩南方高地에서 激戰을 反復한 我軍은 十七日早朝 磨磐山前面의 西山을 占領하고 繼續하야 午前九時四十分에는 磨磐山南方高地를 占領 同十時半에는 俗稱大別富士를 完全히 我手中에 收하엿다 어와 互相呼應하야 左翼으로부터 迂廻한 他一部隊는 同十時半에 沙窩新店의 防禦中間據點 洪店西南方約一粁의 地點에 進出하엿다

大畠、白根部隊 象山、南子嶺占領

【望儀山麓에서十八日】德安에 向하야 急進하는 大畠、白根各部隊는 一昨十六日夜로 猛攻을 繼續하야 夜襲으로써 象山(標高二百三十四米)의 敵陣에 突入 壯烈한 白兵戰을 演하고 十七日午前一時二十分 드디어 此를 占領하엿다 一方 廣瀨部隊도 此와 呼應하야 同二時 南子嶺을 占領하야 戰果를 擴張中이다

白沙鋪에進出 大冶까지五十里

【陳家灣十八日發同盟】陽新大冶街道를 驀進中인 平田、石本、中島等諸部隊는 下涂屠街附近의 陣地를 엇사리 突破하야 急進擊을 繼續 十八日午後一時頃에는 그第一線은 大冶를 隔하기 東方五十里의 白沙鋪에 進出하엿다 同方面의 敵은 이미 退却을 開始한것갓고 陽新은 勿論 大冶陷落도 一兩日中에 切迫하엿다

山西敵을猛攻中 森本、岩切兩部隊

【○○十八日發同盟】○○進擊의 最後的戰鬪를 開始한 山西南部의 我森本、岩切兩部隊는 十五日午後 余家山敵에 殲滅的打擊을 與하야 此를 擊破하고 追擊하야 ○○山의 敵을 猛攻中이다

陽新城遂陷落

黃石港總攻擊開始

【南京十八日發同盟】中央軍十八日午後五時發表＝江南의 我軍은 今日午正즘 陽新을 手中에너코 猛烈히 그戰果를 擴張中이다

【石灰窑十八日發同盟】陸軍江岸進擊部隊는 石灰窑攻略後 곳 敗走하는 敵을 急追하야 十七日夜 張家湖北岸吳王廟牛頭山線에 進出 十八日黎明에는 要衝黃石港總攻擊을 開始하엿다

【白沙鋪十八日同盟特派員發】富水를끼고 對峙하기 四旬만에 陽新의 堅壘도 十八日 드디여 我奇襲的攻擊과 卓越한 作戰으로말미아마 陷落케되엿다 即十七日 石本、平田、中島等諸部隊는 陽新前面에 進出、敵의 退路를 遮斷하야 陽新包圍陣을 形成한後 十八日未明 芳賀部隊等諸部隊는 ○○兼入의 舟艇에 分乘하야 富水敵前渡河를 決行、敵의 鐵條網陣地가 連한 河畔에 殺到하야 上陸을 行하고 鐵條網을 넘어서 陣地를 突破한後 抵抗하는 敵을 물리치고 午前十一時二十七分 市街南端에 突入하얏다 이에 前後하야 沿岸附近을 掃蕩하고 永井部隊도 亦是 互相前後하야 西方으로부터 市街에 殺到하야 瞬息間에 全市街의 掃蕩을 마추고 午正에 完全히 陽新을 占領하야 民家의 高樓노피 日章旗를 飜揚하엿다

駐日大使館武官으로 溥傑上尉榮轉

【新京十八日發同盟】滿洲國皇帝陛下令弟 溥傑上尉는 今回駐日滿洲國大使館附武官으로 榮轉하게되여 十九日午後九時三十分 新京發列車로 夫人令孃同伴 赴任하게되엿다

野間淸治氏 狹心症으로急逝

【東京電話同盟】報知新聞社社長 大日本雄辯會講談社社長 野間淸治氏는 十六日午後一時三十分 狹心症으로 急逝하엿다 享年六十一 告別式은 二十日午後一時부터 三時까지에 小石川音羽 講談社에서 佛式에依하야 執行할豫定 同氏는 群馬縣의 出身이다

人事·集會

◆佐佐木淸一氏(昌慶苑警察署長) 十八日午後六時 府內臥龍町五番地官舍에서 逝去 十九日午後四時 南山本願寺에서 葬儀執行

夕刊後市況 十八日

◆各地 期米 後止◆ 大邱 群山 木浦

◆各地 商品 後引◆ 福井人絹 橫濱生糸

新學期開講 學員募集
小學卒業程度 短期自宅獨學一躍반드시 判任官
●講義見本進呈 東京市下谷區上野櫻木町三九 日本普文大學出版部

急告 日滿官吏增員 官界榮達의 絕好機
判任文官講義 帝都五大學敎授指導

醫療用最高品質 松澤ホサン石鹸 一個每에 優待券封入

코나쁜사람 自宅에서할수잇는 治療와其方法
東京鼻科藥房研究所 埼玉縣大宮町

高等文官養成 テレパカルト
◇規則書 帝國法政大學院
警察官養成講義 日本行警學會
中學科 五百名募集 ◇規則書 帝國法政大學院中學部

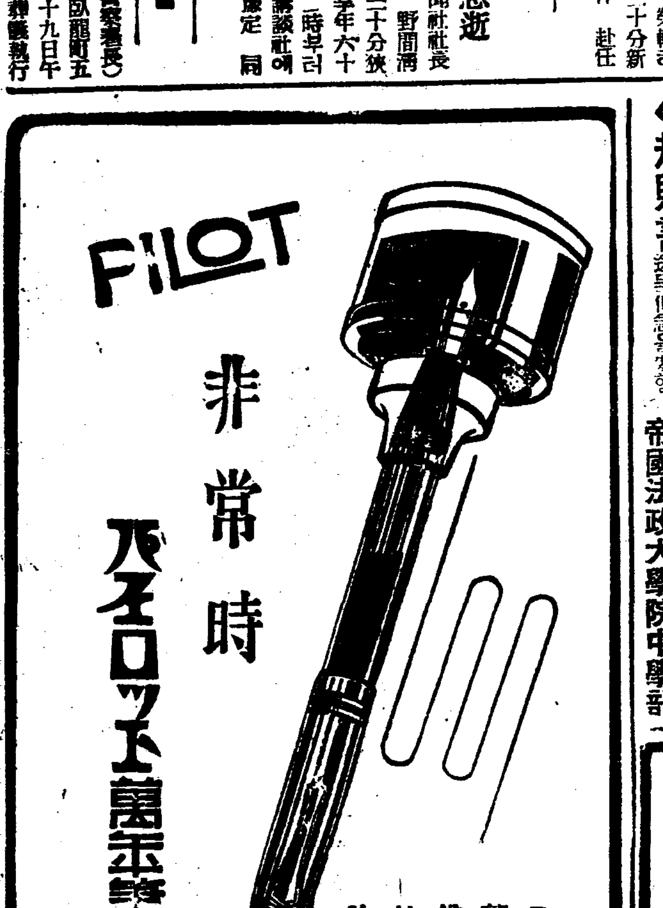

文房具·事務用品 賣都大量在庫
東光堂文具部 卸 京城府明治町 電話本局二七一〇 振替京城16121番
目錄 二錢切手要

正確時間 米國製 瑞西製 十ヶ年保險付 高級腕
クロム側懷中 クロム側腕卷 ★十八金HK腕卷 クローム側ウオルサム懷中
秋季特別大賣出 セイコーシャ時計部 東京市淀橋區上落合二丁目 振替東京八二四五四番

嬉しいお知らせ 洋裁와手藝며뭇이던지아는 月刊「洋裁講習錄」見本과 無代로進呈합니다 校內生募集 東京高等技藝學校

全樂壇의 盛事

提琴界의鬼才 歸國第一聲!

安柄玿氏獨奏會開催

滯獨四年間그의錬磨된才質은入神之域에到達

來廿八日夜於府民館

대망의 안병소(安柄玿)씨 제금독주회는 오는이십팔일밤 부민관 대강당에서 본사주최로 열린다 어려서부터 재질이비범하야 우리악단의 귀재로 일홈놉던그가 독일서 도라왓다는 소문이 한번퍼지자 그의 제일성을듯고저 고대하던 각방면의열망을 채워줄날이 당도한것이다 일직이 열두세살부터 우리악단에서 성가한 악단인 사이에끼워 놀라운 연주의 솜씨를 보여주던 그가 세계음악의 본고향인 독일에서도 첫손을꼽는 악가인 『윌리·헤쓰』교수 미테서와 백림국립음악대회(伯林國立音樂大會)에서 만사년간 피눈물나는 근공(勤工)을쌓은만큼 그의연주력이야말로 그의천분을 십이분발휘하야 우리악단을 경동케할 무엇이 잇슬것은 의심할 여지도업다 더구나 그는타고난 예술의 천품에 날카로운 리성과 열혈의 정열을 가추운 청년예술가로서 드물게보는 존재이라 그의활약은 보다더 기대가크다 씨자신도 오년전본사주최의 고별음악회에 만도의열망적갈채를받든이래 만사년후 고향의 첫무대에 서게되는만큼 전악단의 기대에어그러짐이 업기를기약하야 지난칠월 귀국후은 사개월동안 오늘까지 시숙한태도로써 이번연주회에 전심전력을다하고저 하는터이다 때는단풍도 지려가려는 시월하순 음악씨슨도 꼽이를넘기려는 이때에 열리는 씨의연수회야말로 과연 전악단의 성사가아닐수업다 (사진은 안병소씨)

"名譽의 第一期生"

─陸軍志願兵、訓練끗마코─

査閱에合格、全部가入營키로

지난유월십오일부터 입소훈련을하고잇는 조선총독부 육군지원자 훈련소의 제일기생 이백이명은 오는십일월말일로써 그훈련이 끗나는데 이훈련생이 졸업하게됨에 잇서서 그자격을 시험하는 사열(査閱)을 받음하고잇는바 금십팔일로써 그사열을끗마치게 되엿다 제일기생의 성적은 매우우량하야 전부가모다사열에 합격하야 명예로운제일기생으로서 출영을 하게될것으로 출영한다음에는 입영(入營)을하게될터인데 모다출하사관(下士官)이 될의기로 긴장하고잇다고한다 그리고 그동안 맹렬한 훈련에따라 모다들 매명이『키로』의체중이 늘엇다고한다 또 제이기생은 특과대(特科隊)로 편입시킬예정인데 십이월상순경에 입소할예정이다

初等校補助

三百餘萬圓을各道에

소화십삼년도의 초등교육 제이부특별경제와 학교비의 소화교 경비보조로서 총독부학무국에서는 총액삼백오만이천구백삼십이원을 각도에 나누워보냇다 그중 기설학교의것이 구십만이천일백이십팔원이고 소화십삼년도까지의 일면일교 계획보조가 일백만사천사백오십사원이고 제이차 조선인초등교육확충계획보조가 일백사만팔천구백오십원이며 제이차조선인초등교육확충계획에 의한 이부교수(二部制)실시 보조가 구만칠천사백원이다 그 각도할당액은다음과갓다

▲京畿 三〇八、七四七圓▲忠北九八、三三八七圓▲忠南 一五四、三〇四圓▲全北 一四九、二五圓▲全南一七九、五二九圓▲慶北一六〇、〇七三圓▲慶南一八五、六六八圓▲黃海 一六〇、〇三八圓▲平南 一六九、八六八圓▲平北 三六七、一八二圓▲江原二〇五、六七四圓▲咸南一九五、二一〇圓▲咸北二二九、一四九圓 合計 三〇五二、九三二圓

斷崖에서墜落

십칠일오후두시경 부내공덕정(孔德町)사십번지근처 노파삼십여세이나 되는여인이 에서 이십사오세되여 보이는 여인이떠러저잇는것을 순회하든동산서원이 발견하고 즉시적십자병원(赤十字病院)에수용하고 치료중인데 안면기라수처에중상을 입어생명이

遞信從業員의 勤勞奉仕實績

전조선체신종업원의 근로봉사실적을보면 지난칠월칠일 지나사변일주년기념일로부터 구월이십일까지 약칠십일동안에 봉사단체오백육십개、참가인원삼만오천오백오십구명 실시회수 일천칠백사십오회로 실시한 사업은 황무지개간 식림식수 도로 하천개수 지소(池沼)용수로 준설(浚渫)、신원청소(神苑淸掃) 비행장의 제초정지、가입자전화기 소독등각반에걸처 적지안흔 실적을내고잇다

트럭에小兒轢傷

십칠일 오후세시이십분경 동방광업(東邦鑛業)운전수 최동식(崔東植)(三)이가 회사트럭을운전하고 양주(楊州)를 떠나 경성으로 오다가 부내 휘경정(徽慶町)이백칠십오번지 도로에서 종로오정목일백십오번지 기름장사 윤옥순(尹玉順)의 둘째아들 홍두추(洪斗秋)라는 아홉살먹는어린애를 다처전치 삼주일이상의 중상을입히엇다 부상된어린이는곳 부근병원에 입원치료중인데 뇌파상으로해서 혼수상태에빠저잇다

鄕土를再認識

上海居留朝鮮人有力者五氏 來京、各方面視察

상해(上海)에잇는 조선인유력자조상섭(趙尙燮)장두철(張斗徹)임승업(林承業)김형식(金亨植)김종상(金鍾商)등오씨는 십구일에 상해를떠나 이십사일인천(仁川)에입항할예정이라는데 조선의현상을재인식하기 위하야 약이십일동안에경성하야 조선안각방면을 시찰하리라한다

勞務斡旋을統制

內地와滿洲의求人要求에對해

總督府方針、各道通牒

최근 내지의 생산력확충 기라의 원인에의한 로동력의 부족과 만주국의 각종기업에따라 조선내각방면에 대하야 대량적으로 로동력을 알선하여달라는 부탁이 점점증가되어오든터인데 이것은 총독부에서는 조선내의 로무조정(勞務調整)과 복리보전(福利保全)을 위하야 다각가를 바처 의하야 통제를 기도하기로되어 십일일 각도지사에게 대죽(大竹)내무국장의 이름으로 통첩을 띄웟다 즉

一、조선외지의 구인자(求人者)로부터 직접로무자 이십명이상의 알선신청이잇슬때에는그 일건가동여부를 총독부에 보고하야 지지를 바들것

二、신청인이 십명미만의 경우라도 시라도 무엇이상에서 신청되는것들이에는 총독부에 보고하야 그지시를바들것

三、알선신청인원 이십명미만의 경우에는 그알선전말을 지체말고 총독부에 보고할것

四、내지로부터온 구인으로서 직업소개소 또는 도부현(道府縣)을 거친 련락이잇슨것에대하아는 정기적가리 총독부를 거치지안허도 무방하나 그알선전말을 총독부에보고할것

"孫選手에게寄贈"하는

五輪制覇의交響樂

獨逸의一流作曲家가"總統아페서演奏

"勝利의歡喜"等四樂章레코-드에吹込

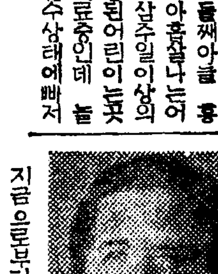

지금으로부터 이년전 팔월구일!

만천하스포-츠인을 경도시키고 세계올림픽·마라손에 우승한 손기정군(孫基禎)의 위훈을 찬양하는 의미에서 독일의 일류작곡가『헬바-트·빈트』씨는 마라손제패의 감격된 장면을 예술적열정을 기우려"손군에게보내는 교향곡(交響曲)"을 작곡하야 백림올림픽장에서"히틀러"총통에게 피로하는 동시에 작곡가스사로 지휘봉을들고 세계일류 백림『필하-모니·오케스트라』의연주로『레코-드』일곱장에 취입한것을 저간 백림으로부터 도라오는 동경시축타 보파(保坂)씨에게 위탁하야 지난삼일 동경회차에잇는 손군에게 보내왓다는 뉴-스를 손군으로부터 본사에 전해왓다

지난백림올림픽·마라손이 거행되던 일천구백삼십육년팔월구일에 손군이 두시간이십구분삼십초 일류사상최고의 기록을짓고 팔에드리워 목상일본(日本)의 용명을떨치던 감격된국적장면을토한 동일국책영화의반주작곡지휘자로서 제일선에서활약하는『헬바-트·빈트』씨가그뒤부터 손군을흠모하야 동양의청년이의 호파힘을그려보겟다는 귀심을품고 오랫동안을 다하야완성한것이 비로 백림올림픽·마라손우승자 손군에게보내는 교향악이다 이곡조의 처음연주는 지난사월이십일에 『게벨스』선전상、올림픽기록영화의총감독『리펜슈탈』여사를비롯하야 각국 외교관등이 림석한 백림 제일의대영화극장『우파·빠라스트·아무스오』에서 올림픽영화의 판상에 압서서 연주하엿다한다 서곡(序曲)제일악장질주(第一樂章疾走) 제이악장 주의질주 제삼악장라스트헤비-、제사악장승리의 환희등 손군의분투하는 그모양이 동양적 선률(旋律)로되며 또는힘잇는『아레그로』로되어 만장을 미혹시켯다한다 이때의 지휘자도『빈트』씨자신이엿다한다

「毒家毒殺事件」

徵罪로書類送局

시가(媤家)일족을 독살하려고하엿다는 혐의로 지난칠월이십오일서대문서에 검거된 고양군송포면대화리(大化里)원희숙(元熙淑)(二二)에 관한 사건은 그후 이것이 시부인최상돈(崔相敦)(五二)이가 며누리를내쫏츠려는연극이엿섯다는것이판명되어 사건은 새로운 방면으로 진전되고잇든바 이사건은그내용이 극히 미죄에 속함으로 십팔일 관계자최상돈파 원희숙은 석방하고 이십일 서류만을 경성지방법원검사국으로보내게되리라고한다

술겸에뽑내여

刑事에暴行

취한이 형사에게 폭행을 가하고 이십구일의 구류를 바덧다 ─ 十八일 오전두시경 부내하왕십리정(下往十里町)일백칠십팔번지 국일관이라는 내외주점에서 시간가도록 술을마시고 떠돌고잇는술군 네명이잇슴으로 때마침지나가던 동대문서 형사가 이것을보고 해산을 명하엿슨바 취한놈은 이것을 듯지안흠으로 밀시요즘이 라형사는 무슨형사 형사인게라고 폭언을함부로한후 단자고짜로 덤벼드러무수히 난타하엿다 한다 폭행을 가한 전기취한놈은 황금정육정목중전(橋田)운송점 륙원 운전수 김용호(金用鎬)(二八)로 경찰에 체포되여 이십구일의구류를 먹엇다

보이라爆發

職工重傷

십팔일 오후다섯시반쯤 부내광희정(光熙町)이정목 삼백이십이번지 송복남(宋福男)자전거포에서『보이라-』가 터지며 직공 김만식(金萬植)(二〇)이가 중상을입고 혼도된것을 소방서구급자동차가 출동하야 부근병원에 담어갓는데 아직 의식이 회복되지안햇다고한다

一般庭球戰이

洪·李組制覇

錦宮大會 軟式庭球男子一般選手權競技第二日은 十八日午後一時부터 京城運動場 코-트에서 第四回戰으로부터 열렷는바 昨年의 優勝組 崔永生、孫福仁組는 專賣局의 金福金、房均鎬組에게 準決勝戰에 六對四로 惜敗하고 決勝戰에는 洪承杰、李錫璜(遞信、殖銀混合)組와 專賣局의 金、房組가 對峙하야 悲壯한 接戰끄테 洪、李組가 優勝하엿다

【準決勝戰】

京城(洪承杰 李錫璜)4…2 京城(瀨戶 朴簡壽)

【決勝戰】

洪承杰、李錫璜組(京城)

1…4
10…8
4…2
3…5
6…4
1…4
5…7
4…2
2…4
3…5
───
4…6

金福金、房均鎬組(京城)

(寫眞上은 一般庭球에優勝한洪、李組와 下는 中等庭球에優勝한 養正의 金成學、張在福組)

支那에依然猖獗

黃平三道엔虎疫終熄

道令廿五號만繼續實施키로

【平南支社發】호열자방역을위하여 평안남도에서 구월일이래 발령하엿든 도령제이십오호부터 십오일 폐지하려던것을 총독부와의수속관계로 하로연기하여 십육일에 일체를폐지하엿는바 뇌호(瀨戶)경찰부장은 폐지에제하여『담화』를발표하여 그간의경과를말하고 피해정도를 이범위에머게하엿음은 오로지 관민협력 방역에헌신한덕택이라하야 감사의이를 표하는동시에 아므로도 유사지시에는 이러한협동이 일층강화되기를 바란다고말하엿다

구월오일 호열자발생이래 사십일간 평남도민이 바든 유형적정신적타격은 고사하고 산업방면의 피해는오백만원을넘을것이나 이제는 좌우간한숨을 쉬일수잇게되엿다 그러나 도위생과의 말에의하면 아직상해(上海) 천진(天津)방면의 호열은 종식되지안코 방심은 절대 금물이니 전자 도령제이십오호로 지시하엿든 진남포에서 대한검진담과 사체검안(死體檢案)은 계속실시할뿐아니라 대동강연안연해수면에 잇서서의 예방검사의려행(勵行)급 수상생활은 엄금하는등 당국으로서도 당분간은 취체를 계속하리라고한다

雜貨窃盜逮捕

【新義州】 용천군 양하면 신세동 농업 안효민(安孝敏)(四五)은 지난 십일일 신의주에 내착하야 신의주부내 금정상회(金井商會)와 삼상배화점기타 여러곳에서 잡화류 수십건을 절취한바 드디여 신의주서에 체포되엿다

北朝鮮就航船

大阪商船서一隻新造

【東京電話同盟】 북선세항로와판신(阪神)지방을 연결하는 대판상선의 북선취항에 관하야서는 소화십년오월 개설이래 그중요성에 비추어계속하야수선의증배(增配)를 하고잇섯는데 최근일만경제의 관계가 더욱 긴밀하야지고잇슴으로 또다시 경흥환(慶興丸)함흥환(咸興丸)의 두척을 증배하기로 결정하엿다 이배는 포하(浦賀)선거에서 건조한것으로 경흥환은 시월이십삼일 함흥환은 십일월초순 처녀항해를 하기로되엿다한다

小船顚覆 一名溺死

【平南支社發】 십오일오전 일곱시경 양각도(羊角島)의전고조(寶高組)의인부아홉명은『매생이』(小舟)를타고 선교리(船橋里)로 향하던중 너무만히탓까닭에 대동강중에서 배가뒤집피엿는데 여덟명은 간신히 헤여나왓스나 경북의성(慶北義城)출생 한순국(韓俊國)(三三)은 고만빠저죽엇다

民間委員增加

農振運動擴充

★各地를視察督勵

총독부에서는 농촌진흥운동의 확충강화를기하야 지난번 시국대책조사회에서도 자문된의한결 파다음과가튼 답신을엇게되엿다 이리하야 농림국에서는 이답신의구체화에 만전을 기하기로되어농촌진흥위원회의 민간측위원을 다음의 다섯사람에게위촉하야

一、국민정신총동원의 체제를일층강화식히기 위하야 국체관념의명징 생업보국정신의 철저구현회를 기할것

二、농촌진흥운동으로 하여금민간자체의 자주적 운동으로만들기 위하야 일층 부락중견인물의 양성 지주의 협력지도망의 정비충실을 기할것

三、농업경영의 합리화 농가경제의향상을 기하기위하야 유축(有畜)농업의경영 농용림지(農用林地)의 설정부업의 조장신작 부락의 공동시설촉진등에관한 사항을 일층운동의내용에 집어너흘것

의 대책을 고구하기로 되엿스며 근근 총독부농림국과장과민간 각위원을 전조선 각지에파견하야 지방의 실지시찰을 하게하는 동시에총후 농산어촌을독려할터이라고한다

◇民間側委員 ▲林繁藏 ▲松本誠 ▲谷多喜麿 ▲韓相龍 ▲韓圭復

神宮自轉車

來廿三日에擧行

第十四回朝鮮神宮體育大會의 慶賀自轉車競走大會는 來二十三日午後一時부터 京城運動場에서 擧行하기로되엿는데 參加選手는 五百米레-스에 二十名 千米레-스에 二十三名、五千米레-스에 二十七名、一萬米레-스에 十三名으로써 延人員八十三名의 多數選手가 大接戰을演하기로되엿다 當日의 入場料는 一般二十錢 學生十錢 軍人無料이라고한다

大邱醫專과大同工專

西日本蹴球에出場

九州帝大主催의 西日本學生蹴球大會는 來二十二、三의兩日間 福岡에서 擧行하기로 되엿는데 同大會에서 關西의强豪 大同工專은 첫遠征을 떠나기로되여 今十九日밤車로 湖南의强陣 大邱醫專選手團은 二十一日밤車로 各各 社頭에오르게되엿는바 兩校모두 優勝候補로 指目되고잇다한다

兩都商工業者의交驩

大邱서도大部隊參加

═歸路에는崔孤雲先生의遺跡地를巡禮═

申請期限切迫 海印寺丹楓노리

主催 本社

본사주최의 제오회경성상공업자단풍노리대회는 아프로나흘을압두고 지방자가꾸 드러와서벌서부터 인끼를끄을고잇는터인데 더욱이금년에는 대구(大邱)상공업자와 련합으로 약백명이대로째 조선에서 가장 유명한 망천해인사 홍류동(紅流洞)의 단풍을 구경하기로 되엿스므로 례년에 비하야 한층더 자미잇는 구경을 하게될터이다 구경르게될 본산(本山)중의 거찰인 해인사에 이르게될터이다 거기서 해인사의 특수한 솜씨로 만든 음식으로 점심을 먹고 평상시 개방하지안는 조선국보 팔만대장경과 기타보물을 전부 구경하게될터이다 그리고서 도라오는 길에는 최고운(崔孤雲)선생이 놀든 유적에 들어서 옛자최를 구경하고 저녁에 대구에 도라와서 대구상공업자와 연합간친회를열게되엇는데 이연회에서는 남도명인들이 성의를다하야 각기숨은재조를 보이면서 위로하게될터이나

白晝에大火災

【順川】 지난십칠일 오후네시쯤 하여순천군 순천면 관상리(館上里) 환미일랑(丸尾逸郞)의 목욕실에서 발화하여때마츰 부는바람으로 말미암아 목욕실과 인접하여 잇는유창순(兪昌淳)씨창고에 인화하여순식간에 태워버렷는데 소방조원의맹렬한 활동과 그날마츰 순천재향군인 사격대회에 참석하엿든재향군인과 국방부인회원다수의노력으로 세채를 전소식히고겨우 오후여섯시에 진화되엿다 손해는 약일만원에 달한다는바 화재보험에는 유창순(兪昌淳)씨가 보험에 드럿슴으로 며튼이라고한다 더욱수도(水道)가업는관계로 진화가곤난하엿다

拳鬪에●●●●新採點

應援團員은 二十一日밤車로 各社頭에오르게되엿는바 兩校모두優勝候補로 指目되고잇다한다

全日本아마추어拳鬪聯盟에서는 過般伯林에서 열리엇던 國際아마추어拳鬪聯盟年次總會에서의 決議에 따라서 今年度부터 國際聯盟規則을 採用하기로되엿다 지난十六日 神宮相撲場에서 擧行된 關東新人拳鬪選手權大會부터 新規則에 依하야 採點法을 實施하야 移入한 採點法은 從來의『아메리칸스타일』에 依한 五點法에對하야 二十點法을 採用하는것으로 『것지』로 從來에 여러가지의 紛糾가만튼 勝敗判定에 對하야 一新紀元을 樹立하는것으로 豫測된다

撫順相撲軍勝利

朝新파

朝鮮相撲聯盟共同主催의 滿洲撫順 朝新相撲部對全京城파의 對抗相撲戰은 十八日午後一時부터 京城運動場相撲場에서 擧行하엿는데 撫順軍은 時頭부터 優勢를보이여 第三回戰까지 連勝의快勝을남기엇다

◇團體戰

撫順軍24(9…6 8…3 7…5)14全京城

◇個人戰【準決勝】

○勝野(撫順)切返 吳龍甲(京城)

○嚴漢興(京城)掛投 岸(撫順)

【決勝戰】

勝野(撫順)上手投 嚴漢興(京城)

投鐵槌에新記錄

朝宮準實體育大會의 第七回全朝鮮陸上競技大會는 十六、七兩日間 京城運動場에서 擧行하엿는데 이날投鐵槌競技는 其他競技와 同時에 十八日午後四時半부터 同場所에서 擧行한바 第三位까지 朝鮮新記錄을 作成하엿다

【投鐵槌】1白承旭(普專)四四米一八 2印勝煥(普專)四二米一九 3永東(遞信)四一米二一 (以上全部朝鮮及本大會新記錄)

◇一般野球決勝戰

	一	二	三	四	五	六	七	八	九	十	
兼二浦	0	0	0	0	0	0	0	1	1	0	2
全大邱	0	1	0	0	1	0	0	0	0	1A	3A

◇投捕=(大邱)田中 裵榮岩 在役(兼二浦)小林 井上

東京大學野球戰績

東京大學野球리-그…早大對法政、慶應對東大各一回戰은 十七日 神宮球場에서열렷는바 法政파慶應東이 先勝하엿다

	一	二	三	四	五	六	七	八	九	
早大	0	0	0	1	0	0	0	0	0	1
法政	0	0	0	0	0	2	0	1	A	3A
慶應	0	0	0	4	0	1	0	1	0	6
東大	0	0	0	0	0	0	0	0	0	0

(以上第一回戰)

	一	二	三	四	五	六	七	八	九	
東大	0	0	0	0	0	0	0	0	0	0
慶應	0	0	0	4	0	0	0	0	A	4A

(十八日午後二時二回戰)

종딱

○중앙무진의 죄상은 취조한지한달에 아직도 끗날줄 모른다고

○글세 이름부터 무진(無盡)이니까……

○연거퍼 노는날이나흘 월급쟁이들 저마다 히히낙낙

○흥 그럿키는그래 노는것조하하긴 어린애、어른이마찬가지라

○어룸에 도둑맛기는 경성전기 남다노는데 그대로일하는 운전수、차장이 가엽기도하지、

○그러라고 손님에게 불맨소리야해서쓰오? 경전의 지도정신이래면 무가내하려니와……

曆

▲十月十九日(水曜)陰八月二十六日 ▲干支甲申 ▲日出午前六時四十四分 日南中午後零時十九分▲日入午後五時五十三分 ▲晝間十一時八分▲月入午後二時十三分▲月出午前二時七分▲滿潮(仁川)午前零時五十五分과午後一時三十分

今日天氣 晴

牙山支局

간질

『경련』을고칩시다

本病은 어데서나 突然경련을 이르키고 全身이 硬直하야 意識을 잃는 …… 無代進呈

尿의病과 性病……에

═早期自療의效果═

探究文獻 無代進呈

리-트式穀物膨脹機

도벌기大王

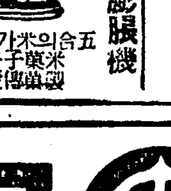

兒島製作所

桃屋의果實罐詰 フルーツ 品質第一等

白桃、黃桃 枇杷、西洋梨

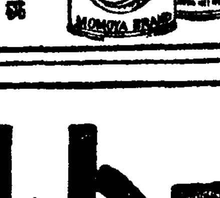

東京 桃屋

麻雀 自家製造 東京淺草藏前 下方屋

倶樂部向・家庭向・彫直改色 カタログ送呈

神經痛 류마치스에 ネウロシン

日立モートル

本店 東京市麴町區丸ノ內二丁目十二
京城營業所 京城府古市町二十(片倉館三階) 電話本局(2)一八一六(代) 五八一六(長)
平壤出張所 平壤府黃金町五 電話平壤二三四七
淸津出張所 淸津府港町一六(商工會議所) 電話淸津二八六三

日立ホイスト
車相日立モートル
日立電氣グラインダー

日立製作所

高級キクイカリ印製造發賣元

製造品種

中折帽子 鳥打帽子 學生帽子 ベレー帽子各種 戰闘帽子各種

毛糸トルコ帽子各種 毛糸スキー帽子各種 防寒東洋帽子各種 防寒スキー帽子各種 防寒ヒコー帽子各種

秋冬總カタログ●●●●

─申込次第無代進呈─

名古屋千種區花出町三丁目

三浦製帽所

電話千種(68)二五六五番 振替名古屋一五一一五番

中部版

京畿道稻作도減收 四十三萬石의激減豫想
分蘖期에日光不足이主因

경기도 금년벼농사는 대략이 백팔십오만석의 추수가 예상된다는데 이것을 작년의 삼백이십칠만석과 비교해보면 약사십삼만석 즉일할이분가량의 감수이다 그러나 작년은예년에 업던 풍년이엿다는점을 고려에넛는다면 금년의이백팔십오만여석은 평년작은 넘더히되며 재작년의 이백만석에 비한다면 오히려팔십오만석이나 증수인분이 되니 이만하면 적어도 흉작은 아닌것만은 사실이라하겟다

그런데 작년에 비해일할이분이나 감수된원인은 여러가지가 잇겟지만 금년은한창 모가자라서모을기가 갈러질시기인 즉 분얼기(分蘖期)에 볏치부족해서 기온이 저온히 나저젓기때문에 분얼이 충분치못하엿든것이 그가장큰원인이라고한다

農村實景放送 廿二日素砂에서

【仁川】경성중앙방송국(京城中央放送局)에서는 오는이십이일부터 부천군소사면중리(富川郡素砂面中里)에서 농촌에대한 실황방송을 하기로되엿다는데 이날의 방송항목은 현하 비상시국에잇서서 수확기인 가을농촌의 실황을 중회(中回)구장과 농촌지방회 부인회회장 등이 「마이크로」를통하야 전조선에중계방송을 하리라하며 이외에조선의 향토미가지한농악(農樂)을곗드려와 한시간동안 방송하리라는바 이날은 장부천군수(張富川郡守)와 리소사면장(李素砂面長)이동지에 출하야 그방송을지휘하리라한다

仁川府勢振興會 役員會를開催 仁川商議所에서

【仁川】인천부세진흥회(仁川府勢振興會)에서는 오는이십일오후세시부터 인천상공회의소(仁川商議)회의실에서 역원회를개최하고 그회의연구사항을 토의하리라는바 다수출석을 바란다고한다

虎列剌등살이 漁獲高激減

【仁川】금년부천군관내의 어획상황은 참으로양호하야 그성적을 예상이외로 주목하던것을전만못하게 호열자의게 찬서리를마저 황해도(黃海道)와 평북(平北)충청남북도(忠淸南北道)의 어선들은 전부출어금지를 바든관계상 이에대한 수회고는 실로장상이외로 감소되엿다 이상 세도에서 출어들나오는 선박수는 근삼백여척이나 된다는데 이배들을 한척에한다면 평균으로 한척에대하야 돈으로환산한다면 ...

입찰판매기간
第一期 自十月二十四日 至十一月二十日
第二期 自十二月一日 至十二月末日
第三期 自明年一月九日 至三月末日

【仁川】인천세관(仁川稅關)에서는 공판한정조를 제삼기로 나누어 입찰(入札)을 바다 공판소별(共販所別)로 낙찰(落札)된상인에게 매각키로되엿는데 인천부세(仁川府勢)를 표시하여 역의면차(稅率)를 취준하야 입찰판매기간은 다음과갓다한다 사천원내지 오천원 또재수가조 합하면 수만원도된다한다 이것을 종합하야 계산하면 약이십만원 가량이라는데 금년은 호열자로 인한 어획의감소는 실노 심대하다한다

來賽者七百餘名에 賣上高五十萬圓
仁川商品見本市盛況

【仁川】기보=인천 상공회의소(仁川商議)인천부인천사매상조합(仁川府實商組合)의 주최인 인천상품견본시는 지난십육일부터 시칠일까지 양일간에 궁하야산수정(山手町)공회당에서 개최되엿는바 인창자유여명에 상품매상고가 오십오만 이천오백원에달하엿는데이를 례년에비하면 우량한 성적을 보이엿스며 판매자도 원명유일인 관계로 지방의 배비이 만엇슴으로 상공도시로 발전도상에잇는 인천의 금번견본시는시국하에 더욱빗나는 존재로서 성대한리에 폐회하엿다

作은 비약적진전을 나타내게되자 각군각도에서 모여드는면작시찰단이 한달에도 몃번식 끈칠이엽는바 지난십육일개풍군(開豐郡)에서도 면작시찰단일행 십칠명이 경기도산업기수 우모조(京畿道産業技手)의인솔하에 오전연천시찰을하고 연천군청으로 향하야연천

開豐棉作視察團員 漣川郡의棉作視察

【全谷】연천(漣川)의삼대명산물(三大名産物)의하나인 면작(棉作)은 ...

中堅靑年講習會 水原高農에서開催

【水原】십구일로 이십구일까지 화리국(學務局)주최의 제십사회 전조선 중견청년강습회를 수원고등농림학교(水原高等農林學校)강당에서 개최하리라한다

廢品利用更生會 始興郡에도새로組織
死藏物回收와資源確保次로

【永登浦】시흥군에서는 금번지나사변의 진전에따라 물자의수요가 점차격증하고잇는 현상에 비치여 양자의 물자동원 계획(物資動員計劃)이 수립되여 중요물자 회보에 대한 각종 법령의 발표를 보는동시 이것의 수급조정(需給調整)을 하고잇다 고하지만 국내의 공급상태는아직도 소기의목적을 달하지못하고 잇스므로 재생원료(再生原料)인 폐품과 사장물(死藏物)의 회수강화를 도모하기위하야 동군을 단위로한 폐품리용갱생회(廢品利用更生會)를 조직하야가장 유효적절한 방책으로 그회수처리의 철저를 기하는 동시 자원확보(資源確保)에 전력을다할목적으로 지난십일일 군회의실에서 궁야(宮野)군수 주재하에 군내의유력자 폐품취급자 국민정신총동원 각면리사등이회합하야 성대한 발회식을 거행하얏는데 역원은 다음과가티결정되엿다

▲會長 宮野(郡守) ▲委員 新海公(永登浦署長) ▲篠原孫六, 內(?) ▲金致植(道會議員) ▲橫田彦亂 ▲參與 桐李基善 田元次(朝鮮織物安養工場長) ▲幹事 平井良弘 ▲書記 崔網(?) ▲李潤浩 金基遠 을 교부하얏다고한다

長湍愛婦分會總會 會員五百餘名參席

【長湍】애국부인회장단분회총회는예정과가티 지난 십칠일오전열시 경부터 장단군청회의실에 서본부장대리 삼포경무국장부인지부장각자지사부인과 신곡내무부장부인등열석하에 회원(會員)간사의식사로개최하얏는데 정각전부터 각면으로회원이 운집하야 대실로 회원오백여명에달하야 대성황리에 식을종요하얏는데 당일출석한회원에게는 각각기념품을주엇다

裡里邑議懇談 中學問題中心으로

【裡里】이리공직자구락부(公職者俱樂部)에서는 지난 칠일오후시 읍장실(邑長室)에서 월례회(月例會)를개최하고 간담사항에잇서서 이리중등학교설치문제(裡里中等學校設置問題)에대하야 기간입추의로 잇는바 가멋스며 중앙위원부(中央委員部)의 활동을 촉진하는동 이문제가장승요시되엿다한다 기부한바이어나와 동구락부에서는 십오일다시전일의예회를계속하야 의견을교환코자 회합하엿섯다 역시문제의중점은 중등학교(中等學校)문제에 대한 중앙위원부측 운동의성 문제가 론의되여잇섯는바 전일 요청은 도시문제회의열석하엿 경하엿슴시 본부당국의 의향도 당연타진하고 착임하엿슴인이므로 문제의전개에대하야서는 일반은 다대한관심을 가지고잇다

仁川港經由로 朝鮮米移出激增
九月까지積載高는如左

【仁川】조선미수송협회인천지부(朝鮮米輸送協會仁川支部)에서 취급한 곡(?)인천으로서 내지에이출시킨 업적을 조사한바에의하면 금년사월이태구월말까지 상반기의 곡물수량은 십삼만삼천삼백사십일톤으로서 전년동기에 비하면 이만칠천백사십일톤이 격증되엿다 이것은 작년도 전조선적으로 희유의 풍작인결과라고 볼수잇는데 금년수확기가 박기에 인 시월이후 삼월까지 하반기에잇서서 이수출은 이십오만톤을 돌파하리라하야 지난사월이후구월까지의 각기선회사별의 적재고(積載高)를보면 다음과갓다

大阪商船	三一, 三七〇噸
朝鮮郵船	三五, 七五六〃
長崎	三三, 九四〇〃
辰馬	八, 二二五〃
澤山	二三, 五四三〃
飯野	二三, 六九〇〃
東和	四, 三五一〃
近郵	一二, 二六九〃
中村	一二, 一九七〃

十九日楊平小校에서 市民運動會開催
本報支局後援으로

【楊平】금바양평군에서는 전군민의체육을향상시키며 각종단체의친목을도모하기위하야 십구일 정국신사(靖國神社)대제일을기하야 양평서소학교(楊平西小學校)광장에서 양평시민대운동회(楊平市民大運動會)를 양평시민주최와 본보양평지국후원으로 개최한다는데 경기종목이 오십여종이나되고 범위는전군민의 체육향상을 주안으로하니만치 남녀로유를 물론하고 각소학교아동이며 각청년단체의 재단체가참가케되고 또개인경기도 다종다량으로 잇슴으로당일은 상당히 성황을 일우리라한다

光宣小學校落成 陰城閔光植氏寄附로
安城郡二竹面民의宿望達成

【竹山】경기도안성군이죽면광선공립소학교(安城郡二竹面光宣公立小學校)는 금년사월에 개교하엿는데 음성군삼성면민광식(陰城郡三成面閔光植)씨의 삼만원기부로 교사신축이 준공되야 십육일에 교에 다수히모혀서 락성식(落成式)을 성대히 거행하엿다 지방주민의 다년히망하든 초등교육기관이 증설되엿스므로 일반은 이 기뻐함을 마지안는다한다

番大方町新名所 法德溫泉舘竣工
十五日盛大한落成式

【永登浦】강남신명소의 하나로서 그간공사를 진행중에잇든부 번대방정(番大方町)법덕온천(法德溫泉)은 요지음 전편이준공되여 지난십오일 동온천관에서 관계각방면의 명사를초청하야 성대한낙성피로연을 개최하얏는데 동온천은 파거칠개년동안 지하팔백삼십척을 파내려서 전조선각지의온천에 비교하야 셋째의 성적으로 탄산철천(炭酸鐵泉)의 성적증명을바든 우수한 온천인데 특히 회와오락실외에 『테니스코-트』 『뻬비-꼴푸』랑하는 욕장, 식당, 오락실이외에 나시터 어린이운동장등 모든시설이 완비한우에 조망(眺望)이 조흠과 지리적으로 편리함으로 회인사의 하루의향락지로 가장 인기를 끌리라한다

入札販賣키로

【全谷】연천군농회(漣川郡農會)에서는 구입이 인쇄봉을 간도련맹에게 발송하엿다

매일아침에 宮城遙拜합시다
國民精神總動員聯盟에서 비라四百萬枚頒布

전조선 방방곡곡의 전민중에게 널리황국정신을 투철하게하야 황국신민인 신념을 배양하야 항상황실을 존중하고 국가를 사랑하고 신사를숭경하며선조를 숭배하고 국가유구의대아를살리는 숭고지상의 정신훈련을 명시하야 공약한조선련맹에서는 그동안구체적실천요목의결정을 급히하고잇든바 요지음그 최후의 리상이다 이와가튼 강령을 일반에게 철저히 보급시키기위하야 『매일아침황거를요배합시다』라는 인쇄물사백만장을 만드러서 전조선각지의 직업마다 배포하고 오는 십일월상순에는 선입제히 개시하기로 되여 십명치절의 가절을 복하야 전조 ...

五萬叺을目標로 漣川도正租共販

【全谷】연천군농회(漣川郡農會)에서는 오는이십사일부터 정조공판(正租共販)을 시작키로하엿다는데 공판출회예상 (共販出廻豫想)은 오만입이라하며 판매일할 파장소는 다음과갓다

正租共販場所及日割

西南	十月二十四日	
	十一月	一四, 一八
	十二月	二, 二三, 二八
全谷	十月	二五, 二九
	十一月	四, 八, 一四, 一九, 二五
	十二月	一, 六, 一〇, 一四, 一九, 二五
明年	一月	九, 一四, 一九, 二四, 二五
	二月	四, 九, 一四, 一九, 二四, 二八
	三月	四, 九, 一四, 一九, 二四, 二五
旺澄	十月	二六
	十一月	七, 一七, 二四
	十二月	八, 二四
漣川	十月	二六
	十一月	一, 六, 一一, 一六, 二二, 二六
	十二月	一, 六, 一一, 一六, 二二, 二六
明年	一月	二, 六, 一一, 一六, 二二
	二月	一, 六, 一一, 一六, 二二, 二六
	三月	一, 六, 一一, 一六, 二二, 二六
百鶴	十一月	二六
	十二月	二三, 二四
南面	十一月	二三, 二四, 二六
	十月	二八, 十一月七, 二六, 十二月
積城		
橫城	十月	二六, 十一月七, 二六, 十二月
朔寧	十一月	二, 二三, 十二月七, 二五

川防共氣焰巡廻聽記 (四)
校洞町會 樂園 慶雲 益善町合倂
醫師와辯護士의洞里 苦痛도即席解決
測候所舊跡에料亭建築이念慮

엣날교동교(校洞) 이라고하든 지금의낙원정(樂園町)과 이려니와 금번에 다시낙원정(樂園町) 경운정(慶雲町)을 합하야 교동정회(校洞町會)라고 하야가지고 새로정거나 교통정회를 차저서 낙원정오십오번지에 잇는 총대 심호택(沈琥澤)씨의 병원에 먼저도새롭게 다른데가아니라 교동정회는 간판이부터잇섯다 이교동정은 호수가 팔백이십호 인구이천오백칠십삼명으로 북부 경성에서는 어느정회에 지지안케 특색이만흔곳이다

이교동정의 특색은 병원이엄청나게만흔것과변호사가 만히살고잇는것이다 누구나 쌔찌라도 원이며서부터 경성거리를올라 와서 제일먼저가 오래인 교통정해에 잇는병원을놀줄잇슬것이다 그리고 한가지 유명한것은 서 병(?)씨와 이인파 상담엽의든따 집마다변호사간판이달려잇스니이 동리에서는 몸에병이나거나 소송가튼것이 생기면 절대로다른 동리사람의손을 빌리지안코 제자리에서 척척해결해 나가는것 이다

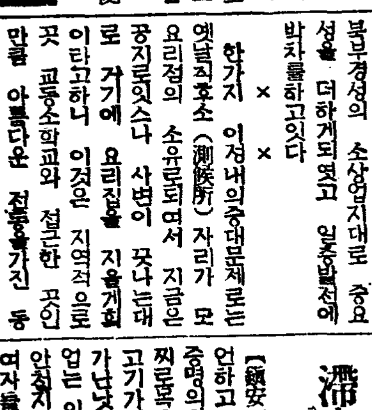

(사진은 총대 심호택씨)

소학교이니 요지음지방에서 경성으로이사를오면 의례히 자제들은 교동소학교에전학을 시키고 교동정에와서 살라는것이지 방사람들의 공통된상식으로 되여잇는까닭에 이정내에는 지방에서 이주해오너니가 격증하고 잇다고한다 따라서 재산정도는 모다여유가

× 금번 새로히 총대로 심호택(沈琥澤)씨가 선임되엿스니 이분은 경성부학교의(學校醫)로 잇는니라 정회총대로서 포부도 정내의 위생시설과보급을 납탈리가지고잇다 그리고 고문으로 빈형식(閔衡植)씨

× 한가지 이정내의중대문제로는 엣날측후소(測候所)자리가 모 요리점의 소유로되여서 지금은 공지로잇스나 사변이 못나는대로 거기에 요리집을 지을계획 이라고하니 이것은 지역적으로 곳 교동소학교와 접근한 곳인 만큼 아름다운 전통을가진 동 소학을 위하나 정내의 풍기를 위해서 재미롭지 못하다하야동 리유지들은 염려를하고잇다

× 창호(朴昌浩)씨의엽문 평의원으로 김태원(金泰遠)씨외 열아홉명의 역원이잇스니 모다제재명 사 일당백의수완을 가진이들이 고루게서잇다 동회에서는 의선정 낙원정 경운정가튼데에서 인사동거리로 통한신작로가 생긴뒤 이동리는 북부경성의 소상업지대로 중요성을 더하게되엿고 일층발전에 박차를하고잇다

滯症名醫! 實은魔術詐欺師

【鎭安】제중을 찰고친다고 호언하고 진안읍내에 작일드러온재중의의 길구생(吉?生)은 가마귀족찌물을갓서볶은중에 체한고기면 고기가시며가시벼다귀면 벼다기 가나다긋(?)하게 하는세상에 업는 의술을가진 명의의실험으로 안치치물을 불리게하여 어린이은 부 여자들은 목을더심기하여여 실로 이십여명의치료수입을십여원 에달하엿다는바 진안 경찰서 에서는 사법형사 김원기(金元起)씨는 그정체를가파하고 직시체포취조하얏다

防共義勇團結成

【綾州】조선방공협회수방공의용단(綾州防共義勇團)의 결성식은예 정파가티 지난십일오후한시부 터 릉주소학교정에서 륙십여명의 단원과 다수 래빈한래빈의 참집하에 릉주주재소부장평도(平島)씨개회하에 막을열엇다 개회벽두에 황거요배 국가합창을한다음 묵도를하고 규약제정역원보고를 하엿스며 계속하여 식사, 고사, 축사 황국신민서사제창등을 차례로하고 만세삼창을연후폐회하엿다

위장병이손쉽게근치되는!
病根原治療胃腸靈藥

胃腸病을알는여러분께서는 위장병화근을 꼿치지 안하시고 다만 고통을늣기는 까닭에 그렇게되는것입니다 즉 속이나 가슴이 쓰리다고「위산」이나 重曹劑를쓰시고 배속이 거북하다든가 소와가 잘안된다고 消化劑를쓰고 영양이 넘부니 영양제를쓴다든가하야 위장약을퍼붓드시복용하시나 그모두가 胃腸病根原에는 하등의근치적작용을못하는 까닭에 다만「인」만백히고마는유감이적지안엇든것입니다

……☆……

그러므로 무엇보다도먼저 胃腸에생긴고장과 화근을없새고 위장자신의활동력을왕성케하는「도모산」으로 치료하서야되오니 종래의위장약과 근본적으로 치료효과가달는약인만큼 아모리 고질의환자라도 단시일안에 건강에넘치는 깁븜을얻게되야 다시금 민활한활동을하실수잇게 만들어줍니다

위장병의 病根原을치료하야 근본적으로른른하게만드는 「도모산」의 靈效는 최신위장병약 주요성분이 지금까지의 胃腸藥과 根本的으로다른 점에잇으니 本劑는 위산중류(重曹劑)나 消化劑 혹은 滋養劑 酵母劑를 主劑로한것이 아니고 병근원에 作用하는 强力한殺菌劑와 特殊한 制酸被覆吸着劑(종래의 吸着劑인 骨灰末이나 酸性白土가아니고 世界的新發見인 微粒가리性活性알미뉴무를 주요성분으로 한)가 主劑로되어잇는까닭에 아모리 고질이된胃腸病이라도 短時日에根治가 되어버리게됩니다

……☆……

그러므로 本劑는 一時증세의安靜보다 더한층 나가서 그병화근인病根原에 作用하는 특색을가지고잇으니 그독특한作用=즉 制酸被覆吸着劑의 효과와 作用을간단히말습드리고자 합니다

……☆……

위장병의 근원인 胃腸의점막(粘膜)에 염증=가다루증이나 또는 진물는곳에 새살이나오도록 보호하며 도로 회복식혀서 꼿치주며 胃안에 생긴 過剩酸을 서서히吸着식힐뿐만아니라 胃腺에작용하야 그機能을 다시금 왕성케 만들어 酸의分泌을알맛게나오도록 도로회복식힘으로 根本的으로 낫게되는것입니다

……☆……

또한 腸內에생긴 해로운細菌을殺菌하고 細菌때문에 생긴毒素와 썩은 것을吸着식혀서 자연히 변에 석겨나오게만드므로 배속이 편하게됩니다

……☆……

그러므로 慢性胃腸病으로 아무런藥劑로도效驗을 얻지못하시든분은 조곰도 주저마시고 本劑로 치료하여주시사 根治히 깃븜을얻어주시기바랍니다 대근처약방에 매절된때는 직접 本舖로주문하여주시기 바랍니다

신트림·위통에
도모산

여러분께서는 소화제나 위산이나또는 보통위장약을써서 일시적치료를하시나 이러한치료법으로는 인이백이고 말뿐이며 더욱이 중환이되여 무서운 胃潰瘍 胃癌이되기쉬우니 반듯이 위장병근원치료법인「도모산」의被覆吸着작용으로 치료하시면 그런염려없이단시일안에 손쉽게근치됩니다

적응증=급성만성위장가다루 설사증 헛배부른데 胸焼 데 신트림나는데 위장 화를량 광산에특효 醉 소

약 가…十日分 三十錢 一ヶ月分 一圓十錢 三ヶ月分 三圓七十錢
全道藥房에잇습니다

發賣元 東京市日本橋區本町 友田合資會社 振替東京一一九八

파리一製보다優秀한 國産最高基準品

丹頂チック

純植物性 專賣特許

銃後婦人들의
모든洋髮과和髮에!!

只今, 盛히使用하고잇는丹頂チック 急所, 急所에조금바르는것만으로 髮型을終日保全하고使用時에도손에뭇지안코虛費가업스므로써經濟的입니다 또한整髮威의高尙한潑潮함! 그윽한香氣…旅行과携帶에便利합니다

紳士의整髮은勿論

一流美粧院•理髮店推奬絶讚

各百貨店, 藥店, 化粧品店에잇슴

金鶴香水株式會社 製品 定價 .65 1.00 1.60

映畫는日活 十九日より特別興行 日活特作時代劇 路傍の石 ◇メトロ特作 姬君御滿足 ◇日活特作 お岩英吉 ◇朝日ニュース 優樂館

劇團浪漫座公演 十月十九日夜 上演種目 李瑞求 作 「人生行路」 三幕 「黃金夢」 一幕 東洋劇場

松竹 十九日より四日間 ★新興特作 薩摩飛脚 市川右太衛門 主演 ★新興大泉作 新妻の幸福 各社ニュース 二十三日より 歌姬懺悔 特別封切 キネマ

若劇 十月十九日より二十五日まで七日間 五〇セン均一 大朝ニュース 大毎ニュース 噓の木のき蔭 緩方教室 7•00 3•45 12•30 7•10 3•55 12•40 8•35 5•15 2•00 3•45 5•25 2•10 11•00

日活 將大の山お 火漁 アトラクション ニュース 閻の影法師 1•15 6•00 10•00 2•30 7•15 11•00 3•40 8•25 11•45 4•15 9•00 11•55 4•25 9•10 十月十八日より 黃金座

長篇小說

薄命 (122)

韓龍雲 作　鄭玄雄 畵

결혼 十九

「자 이것을 주잘수시지오 잡수시면서 천천히 말슴하시지오 인제 마음 상하실것잇서요?」

대철이는 호주머니에서 적은 칼을 내어서 배를 베끼라 한다

「이리 주서요 제가 베기게요」

순영이는 대철이 손에서 칼을 빼앗드시 한다 대철이는 조금 사양하다가 그대로 주엇다

순영이는 될수잇는대로 손이뱃몸에 덜다토록 조심스럽게 베껴서 정한것은 대철이 아프로 노코 자기는 배속을 들고 꽉지잖은 손을 회회 돌리면서

「선생님 잡수서요 저는 인재 원을 풀엇서요 죽어도 원이 업서요 선생님을 뵈웟스니까 아무원도 업서요 저는 선생님을 뵈우라고 하는것이 일구월심 원이엇서요 그러다가 선생님을 이러케 뵈오니까 하늘이 무너지고 땅이 꺼진대도 관계업서요」

순영이는 배속을 입에 대어다가

「선생님 이것좀 잡수서요」

하고 배 정한것을 손으로드려주라고 하다가 놀래는드시 손꾸락을 치마폭에 시쓰면서

「드려 드리라고 하얏더니 손이 더러워서 못드려 드리겟서요 어서 잡수서요」

순영이는 부지불각에 웃는다

「아닙니다 이것을 잡수서요 배속은 들고 그러서요 배속을 먹으면 귀먹는다는데」

대철이는 배정인것을 순영이 아프로 미러노면서 순영이가 가진것은 빼앗다시피 하야서 자기가 갓더니

「순영씨는 손이 더럽다고 안집어 주시지만 나는 더러운 손으로라도 드려 드리겟습니다」

하고 배한점을 집어서 순영이를 준다 순영이는 바더서 대철이가 손잡엇던 곳을 한번배불더니

「그럼 저도 더런손이나마 집어드리겟습니다」

하고 한점을 집어준다 대철이는 웃으면서 바더먹더니

「그런데 어떠케 여기와서 게시게 되엇스며 또 무얼하고 게서요 본래 떠어 여기시던가요?」

대철이는 진성으로 뭇는다

「아니야요 제 고향은 강원도 인제땅 이야요」

「그러면 어떠케 여기와 게저요 그런데 그때는 어디를 가시는 길이엇스며 그때 동행하던이들은 다 누구야요?」

「예 그것을 다 말슴해 드리지오 선생님이 뭇지 아니하시대도 제의 사정을 다 말슴하라고 하얏습니다……」

순영이는 먹던 배를 노코 자리를 고처 안더니 자기의 생장하던일 부터 오늘날까지의 내력을 소상하게 말하는데 대철이는 정신을 모아서 듯는다 순영이는 말을 다하고 나더니 다시 자리를 고처 안지면서 눈물이 그렁그렁한다

「아! 사람의 일이라는것은 그러케 파란이 만흔것입니다 순영씨도 불과 사오년간에 그러한 파란곡절이 잇섯습니다 그려」

대철이는 인생철학을 다시인식하면서 동시에 자기의 과거를 추억하는듯 하얏다

「그러타고는 하지마는 저가튼 팔자도 잇슬까요?」

순영이는 다시 눈물을 씻는다

「이세상에 그런일이 얼마던지 잇겟지오 그보다도 몃배나 기구한일도 만켓지오 초년고생은 복이 된답니다 인제 또 운이 도라오는 날이 잇겟지오 조금도 비관할것이 아닙니다 나도 순영씨만 못지안흔 운명을 가지고잇는 사람이지마는 그것을 비관하지는 안습니다 될수잇는대로 세상하고 싸우고 운명하고 싸우고 그리자고 결심하얏습니다 훙진 비래요 고진 감래라는 말이 잇스니까요」

대철이는 구든 결심을 가진드시 주먹을 불끈 쥐다가 다시 껄껄 웃는다

「사내들은 그럴수가 잇지마는 여자야 그럴수가 잇겟습니까?」

「그게야 남녀가 다를리가 잇나요 마찬가지지요」

「그런데 선생님!」

순영이는 새로운 기색으로 대철이를 본다

라디오 프로그람

十九日 (水曜)

◇午前七時二〇分 라디오體操
◇同一一、五〇分 氣象通報
◇正午 (東)時報 獨逸民謠 (레코—드)
◇午後〇時三〇分 뉴—스
◇同一時 名曲鑑賞(레코—드)新世界交響曲 드보르작크作曲 解說 洪蘭坡
◇同四時 뉴—스
◇同六時 音樂과 이야기 一、리朝陽幼稚園兒童의 童謠 피아노伴奏 金惠貞
◇同六時二五分 趣味講演『綠商과 貿商』(二) 柳子厚
◇同七時 뉴—스天氣豫報
◇同七時三〇分講演『各道의자랑』(終)『咸鏡道篇』 崔麟
◇同八時 唱劇調『新版春香歌』 金晴襄 鼓手 韓成俊
◇同八時三〇分 連續野談(一)『奇計』 張志浩
◇同九時 短簫獨奏 一、淸聲자진한닙 一、平調會相 李炳祐
◇同九時一五分 誦書『出師表』 金殷濟
◇同九時三〇分 뉴—스解說
◇同九時四〇分(東)時報 뉴—스 氣象通報 明日曆 翌日順序
◇同一〇時 地方으로보내는뉴—스
◇同一〇時一〇分 初步國語講座(二〇) 宋今璇

二十日 (木曜)

◇午前七時二〇分 라디오體操 (第一放送에依함)
◇同一〇時三〇分 氣象通報 衛生메모 日用品時勢
◇正午 (東) 時報 管絃樂 (레코—드)
◇午後〇時三〇分 뉴—스
◇同一時一五分 家庭時間『낡은毛絲再製과染色』 李興壽
◇同四時 뉴—스 職業紹介
◇同六時 發明美談『飛行機를만든 라이트兄弟』 鄭奎琓
◇同六時二五分 어린이新聞
◇同六時三〇分 經典解說 沈明燮
◇同七時 뉴—스 銃後美談 天氣豫報
◇同七時三〇分 講演『二宮先生과農業』 全豐旭
◇同八時 西道歌謠 一、배따라기 二、孔明歌 三、平壤歌 白牧丹 鄭紅玉
◇同八時三〇分 連續野談(二)『奇計』 張志浩
◇同九時 音律 靈山會相中、가락도드리 三絃 잔도드리 下絃 念佛 打鈴 軍樂 玄琴 李彥植 洋琴 李承煥 奚琴 金德鎭 短簫 崔壽成 細笛 李忠善 杖鼓 池龍九
◇同九時三〇分 뉴—스 解說
◇同九時四〇分 (東) 時報 뉴—스 氣象通報 明日曆 翌日順序
◇同一〇時 地方으로보내는뉴—스
◇同一〇時一〇 中等國語講座(一三) 李完應

家庭医斈

腦神經이弱한분 食物을變更하십시요

가을은不眠과神經衰弱이만타

不眠과神經衰弱은 一般으로봄에 만타고합니다마는 가을에는도濟해가는自然의營養한맛이 生理的으로도作用하야不眠과 神經衰弱이만해지는것입니다

世間에서는腦와神經의病은 食物과營養과는 그리 關係가업는것처럼생각하시는분이적지안습니다마는 腦와神經도亦是肉體의一部인故로 營養과食餌를無視해서는決코健康을維持할수는업습니다

◇……關係 가업는 것처

그런대 平常時부터腦가나쁘다던가上氣性으로 肩胛痛이엇고 頭痛、頭重、偏頭痛이잇던지其他神經性病을알른는분은 食物을 變更하던지食事의 方法을 變更하던지해서意外로 好結果를엇는일이잇습니다

그것도 體質其他의 事情에따라 똑가지는 안치마는 여기서는大體로瘦瘠한사람과 肥滿한사람의 두가지型에 對하야말하자면먼저 瘦瘠한사람은

◇……脂肪 이豊富한食餌ー

그것도肉과 魚類보다도 빠다ー치ー스、크림等의脂肪製品、깨와 胡桃等을使用한料理가조코 또豆類、穀物等도조흐며 배가안불르고 만히먹을 수잇도록만든 食物을 回數도每日三度로 定하는것보다 될수잇스면 一日四回나 五回로는아서먹는것이조습니다

그와反對로 肥滿한사람은脂肪性食物을制限하고 可及的分量이 만코카로리ー가 적은것即野菜와 果實을만히하고 밥의分量을減하야副食物로 補充하도록합니다

特히便秘하는것은 不眠과神經衰弱의 原因이 되기쉬운것인故로 注意하지안으면안되는대 大腦神經이弱한사람도 다른機能이弱한사람과同樣으로 腦神經方面의 新陳代謝가圓滑치못하고 營養도不足하야 一種의

◇……無力狀態에빠저엿는것

인故로新陳代謝를旺盛케하야 全身의生活力을充實케하면 여윈사람도살이찌고 살찐사람도 살어내려서 體格도 自然히健全케되는것이 重要합니다

이意味로 腦神經이弱한사람에게 勸하고십흔것은 複合에ー괘菌劑『錠劑わかもと』의 內服입니다 이藥은從來의 化學藥劑와는全然달러서 複雜한組成을가진微生物을活性대로 製劑한專賣特許藥으로서 學理上「細胞原形質賦活作用」이라고부르는 굉장한作用을 發揮합니다

그效果는먼저 全身의組織細胞에 活力을주고 新陳代謝를旺盛케하고利尿와便通의圓滑을 圖謀하는故로 不眠과神經衰弱의原因이되는體內의有害物을 分解排除합니다 一方레시틴、누구레인、無機燐酸、비타민B、D等의貴한腦神經의榮養分이되는것을 豊富히含有해잇서서 이것들기루는故로兩兩相俟하야 不眠과神經衰弱을輕快시키고次第로튼튼한 體質을만들수가잇습니다

感氣의豫防에는 食物에注意!

榮養狀態에따라걸리는어와안걸리는이가잇다

이제부터는 感氣季節로서 萬病의因이라고하는 感氣에는 어떠케든지걸리지안햇스면 조켓읍니다 여기에는 여러가지 豫防方法이講究되고잇스나 平常時食物에注意하고잇스면

感氣에 잘안걸리고

도걸릴지라도 輕하게치룬다는 事實은 잘모르는이가 만흔모양입니다

感氣의原因에 對해서는 近來細菌感染說이有力해온니다 그러나 가튼感染일지라도 걸리는사람과 안걸리는사람이잇는것은 抵抗力이 달른까닭으로서 이것은 體質과榮養狀態의如何에따라 달른게되는것입니다

榮養이라는것도 勿論食物만으로 決定할수는업지마는 아무래도食物은第一큰關係가잇고 體質도食物에따다

左右되는것이

적지안습니다 그러면 어떤注意가 必要하나하면 먼저糖分의 過剩을 가장 警戒하지안으면안됩니다

糖分이 過剩하게되면 必然的으로無機物(칼슘、燐等)과 비타민B、D等의 不足을 招來하고 無機物과 비타민의 不足은 體組織을 弱하게하고 病菌에 對한 抵抗力을 弱하게합니다 아해들이 단것을 만히먹으면 이가나빠진다는것은 糖分의 過剩이 齒의 榮養이되는 칼슘과燐의 缺乏을 招來하는것으로서이러어해는 榮養도나뿌고 感氣도 잘걸리게 됩니다 그러나 菓子와 砂糖을 먹지안홀지라도 豆穀類特히 主食物인米는 大體糖分이 되므로 糖分攝取를 制限함은 極히 困難한故로이것을制限하는것보다도오히려 不足한無機物과 비타민을 補給해서 積極的으로 榮養의 均衡을 갓도록 힘쓰는것이 조습니다 거기에는新鮮한野菜、果實、海草類、小魚의뼈、鳥類의뼈다귀수ー프等을 될수잇는대로 攝取하는것이어조흔데 最近의 學說에 依하면 抵抗力增强에 가장 必要한것은 비타민B、D이며 이것을 補給함에는複合에ー괘菌劑의 內服에 依하는것이 第一簡單하고 效果가 만타는것을 알게되엿습니다

複合에ー괘菌劑는 비타민B를 含有한것은 生物界屆一이며 A D도 多分히잇스며含有해잇고 칼슘、燐酸等의 無機物도 豊富하야

그榮養價値는

在來의 榮養劑와는 比較도안될만치 優秀합니다

그리고 그外에 活性엔칙、호르몬性物質等의 貴重한成分을含有하고 그것들의 綜合作用에따라 體組織을 强靭케하고 體內에抗菌性物質을 增加하는作用은 複合에ー괘菌劑의 가장 特長으로하는바로서 榮養狀態改善의作用과아울러 抵抗力을가추는效果는 가장만흔것입니다

『錠劑わかもと』는我國唯一의複合에ー괘菌劑로서 絶對로他의 模倣을不許하는것인대 近來그 聲價를利用해서 만흔類似品이 나오고잇스므로 사실때는注意해주십시요

藥價는 卄五日分 一圓六十錢 八十三日分 五圓이라는 一日數錢도안되는 廉價로 東京市芝公園大門前 わかもと本舖榮養と育兒の會(振替東京一七〇〇番)에서 發賣하고잇습니다

寸鐵醫學

不眠과藥

世上에 不眠藥처럼不快한것은업다고 생각하면서 이것을 繼續하지안코면안되는 사람이 國木田獨步입니다 이것은 不眠에대한 危懼와 不眠藥의中毒에 對한 恐怖의 二重의苦惱를 負擔하게되고그不快함은 想像에남음이잇습니다

그러나 不眠藥도使用方法에 따라서는그恐怖를 이르키지안코 지날수잇는데 그것은解熱劑와 同樣作用點이다른二三種의藥을 混用하고『錠劑わかもと』와併用하는方法입니다 그래서 漸次不眠藥을減量해가면 『錠劑わかもと』中에는 腦神經을强케하야 自然的으로安眠을 齎來하는成分을含有해잇스므로 내종은不眠藥도 不必要하게되고 中毒에빠진사람도 救할수잇습니다

大腸가다루로 老體가지독히衰弱

(愛知縣東春日井郡) 山崎平助

[illegible]母親이 아이스크림[illegible]中에[illegible]이原因으로 急性大腸가다루에걸려서 거이一個月泄瀉와 腹痛이連續하야 몸수업시衰弱하고 그우에藥은조금도밧지안허서참으로 念慮햇섯습니다 그러든中에 도움인지醫師의 加療가조와던지 發病後四十日만에 腹痛도그치고便의回數도減해서 겨우숨을돌리엇때의 기쁨그러나 老齡인關係언지조금나을뿐每日、가든 狀態를繼續합니다食慾도全然업고 조금만하면 나올것가튼 데……얼마나 마음이초조햇는지 그때생각는것이어젠가 保險勸誘會에서드른佐伯博士의 單位式食事法과酵母劑에對한 이야기엿읍니다酵母劑는 가장산『錠劑わかもと』를 選擇햇습니다

그療法을實行하는 中에배끌르는것과滯하는것이 꿋치고 食慾을感하게되야 밥도맛잇게먹고 便通도조케되엿습니다 身體가이러케整調되여 오므로肝油를併用시켯습니다 從來肝油는胃腸에나뿌다고햇섯스나『錠劑わかもと』併用에依하야 그缺陷을除去할수가잇슴을 아랏습니다 이正月에는 떡국을잡수시면서 『錠劑わかもと』의 德澤이라고하시면 눈물을흘리금고기뻐하섯습니다